

Uchwała Nr XXVIII/223/2020

Rady Miejskiej w Krobi

z dnia 21 grudnia 2020 r.

**w sprawie zmiany Uchwały Nr XVIII/148/2019 Rady Miejskiej w Krobi  
z dnia 18 grudnia 2019 r. w sprawie Wieloletniej Prognozy Finansowej  
Gminy Krobia na lata 2020 – 2030**

Na podstawie art. 18 ust. 2 pkt 15 ustawy z dnia 8 marca 1990 roku o samorządzie gminnym (t.j. Dz. U. z 2020 r. poz. 713), oraz art. 226, 227, 228, 230 ust. 6 ustawy z dnia 27 sierpnia 2009 roku o finansach publicznych (t.j. Dz. U. z 2019 r. poz. 869 ze zm.), uchwała się, co następuje:

§ 1. W Uchwale Nr XVIII/148/2019 Rady Miejskiej w Krobi z dnia 18 grudnia 2019 r. w sprawie Wieloletniej Prognozy Finansowej Gminy Krobia na lata 2020 – 2030 załączniki Nr 1 i Nr 2 otrzymują brzmienie jak w załączniku Nr 1 i Nr 2 do niniejszej Uchwały.

§ 2. Wykonanie uchwały powierza się Burmistrzowi Krobi.

§ 3. Uchwała wchodzi w życie z dniem podjęcia.

Uzasadnienie do  
Uchwały Nr XXVIII/223/2020  
Rady Miejskiej w Krobi  
z dnia 21 grudnia 2020 r.

**w sprawie Wieloletniej Prognozy Finansowej Gminy Krobia  
na lata 2020 – 2030**

Dokonuje się zmiany załącznika nr 1 w wyniku zmiany w planie dochodów, wydatków na rok 2020, m.in. kwot dochodów i wydatków, wartości wskaźników, limitów na przedsięwzięcia, danych uzupełniających, danych dotyczących środków unijnych oraz innych zmian w okresie prognozy. Zmiana w okresie prognozy wynika również z dostosowania dokumentu do projektu WPF na lata 2021 – 2030.

Pełen zakres zmian obrazuje załącznik nr 1 do niniejszej uchwały.

W załączniku nr 2 dokonuje się zmian w następujących przedsięwzięciach:

- a) Wspieramy rozwój edukacji przedszkolnej w Krobi – poprawa dostępności edukacji przedszkolnej,
- b) Krobskie Centrum Usług Społecznych 9.1.2.,
- c) Rewitalizacja społeczno – przestrzenna zdegradowanego obszaru Krobia Centrum – promocja projektu,
- d) Rewitalizacja społeczno – przestrzenna zdegradowanego obszaru Krobia Centrum - Rewitalizacja przestrzeni miejskiej Krobi – przebudowa ciągu komunikacyjnego ulic: Szkolnej, Plac Kościuszki, Ogród Ludowy i Prof.. Józefa Zwierzyckiego - poprawa bezpieczeństwa ruchu oraz ochrona,
- e) Rewitalizacja społeczno – przestrzenna zdegradowanego obszaru Krobia Centrum - Rewitalizacja przestrzeni miejskiej Krobi - przebudowa Rynku- poprawa bezpieczeństwa ruchu oraz infrastruktury gminnej,
- f) Wykorzystanie OZE w celu optymalizacji zużycia energii w gminnych obiektach użyteczności publicznej - świetlica wiejska w Potarzycy – lata 2019 – 2020,
- g) Wykorzystanie OZE w celu optymalizacji zużycia energii w gminnych obiektach użyteczności publicznej - świetlica wiejska w Sułkowicach – lata 2019 – 2020,
- h) Budowa ciągów pieszo - rowerowych na terenie Gminy Krobia - cel: poprawa bezpieczeństwa ruchu oraz ochrona środowiska naturalnego,
- i) Budowa i modernizacja dróg i chodników w Gminie,
- j) Dowozy uczniów do szkół,
- k) Modernizacja oświetlenia drogowego,

Propozycja zmian wynika z korekty planu wydatków na rok 2020 i dostosowania dokumentów do projektu uchwały budżetowej na rok 2021 i prognoz na lata przyszłe,.

Uzasadnienie do Uchwały stanowią „Objaśnienia przyjętych wartości do Wieloletniej Prognozy Finansowej Gminy Krobia na lata 2020-2030”.

## UZASADNIENIE

### Objaśnienia przyjętych wartości do Wieloletniej Prognozy Finansowej Gminy Krobia na lata 2020-2030.

Obowiązek sporządzenia Wieloletniej Prognozy Finansowej jest jedną z zasadniczych zmian wprowadzonych ustawą z dnia 27 sierpnia 2009 roku odnoszących się do zagadnień gospodarki finansowej jednostek samorządu terytorialnego. Regulacja ta stwarza możliwość kompleksowej analizy sytuacji finansowej jednostki oraz możliwość oceny podejmowanych przedsięwzięć z perspektywy ich znaczenia dla samorządu. W zamyśle prawodawcy wieloletnia prognoza finansowa jednostki samorządu terytorialnego ma być instrumentem nowoczesnego zarządzania finansami publicznymi.

W Wieloletniej Prognozie Finansowej Gminy Krobia zastosowano wzory załączników (załącznik nr 1 oraz załącznik nr 2 do uchwały) zgodnie z Rozporządzeniem Ministra Finansów z dnia 10 stycznia 2013 roku w sprawie wieloletniej prognozy finansowej jednostki samorządu terytorialnego (Dz. U. z 2015 r. poz. 92) z uwzględnieniem zmian wynikających z Rozporządzenia Ministra Finansów, Inwestycji i Rozwoju z dnia 1 października 2019 r. zmieniającego rozporządzenie w sprawie wieloletniej prognozy finansowej jednostki samorządu terytorialnego (Dz. U. z 2019 r. poz. 1903).

Podstawą opracowania Wieloletniej Prognozy Finansowej Gminy Krobia jest projekt uchwały budżetowej na 2020 rok, dane sprawozdawcze z wykonania budżetu Gminy Krobia za lata 2017 i 2018, wartości planowane na koniec III kwartału 2019 roku oraz wytyczne Ministra Finansów dotyczące założeń makroekonomicznych dla potrzeb sporządzania wieloletnich prognoz finansowych jednostek samorządu terytorialnego.

Art. 227 ust. 1 ustawy z dnia 27 sierpnia 2009 roku o finansach publicznych (t.j. Dz. U. z 2019 r. poz. 869 z późn. zm.) zakłada, iż wieloletnia prognoza finansowa obejmuje okres roku budżetowego oraz co najmniej trzech kolejnych lat budżetowych. Z ust. 2 powołanego artykułu wynika, iż prognozę kwoty długu, stanowiącą integralną część wieloletniej prognozy finansowej, sporządza się na okres na który zaciągnięto lub planuje się zaciągnąć zobowiązanie. Na dzień podjęcia uchwały, spłatę zobowiązań przewiduje się do roku 2030. W związku z powyższym, Wieloletnia Prognoza Finansowa Gminy Krobia została przygotowana na lata 2020-2030.

Kwoty wydatków wynikające z limitów wydatków na przedsięwzięcia nie wykraczają poza okres prognozy kwoty długu. Nie planuje się także wydatków z tytułu niewymagalnych poręczeń i gwarancji, które przekraczałyby okres prognozy kwoty długu.

### 1. Założenia makroekonomiczne

Zgodnie z zaleceniami Ministra właściwego ds. finansów prognozę wskazanych pozycji oparto o Wytyczne dotyczące stosowania jednolitych wskaźników makroekonomicznych będących podstawą oszacowania skutków finansowych projektowanych ustaw. Ostatnia dostępna aktualizacja ww. wytycznych miała miejsce 28 maja 2019 r., a dane wynikające z powołanego dokumentu prezentuje tabela 1.

Tabela 1. Dane makroekonomiczne przyjęte do wyliczeń prognozy

Wskaźnik	2020	2021	2022	2023	2024	2025	2026
PKB	3,70%	3,40%	3,30%	3,10%	3,00%	3,00%	3,00%

Inflacja	2,50%	2,50%	2,50%	2,50%	2,50%	2,50%	2,50%
Wynagrodzenia	3,40%	3,20%	3,20%	3,20%	3,20%	3,20%	3,10%
<b>Wskaźnik</b>	<b>2027</b>	<b>2028</b>	<b>2029</b>	<b>2030</b>			
PKB	2,90%	2,80%	2,70%	2,70%			
Inflacja	2,50%	2,50%	2,50%	2,50%			
Wynagrodzenia	3,10%	3,10%	3,10%	3,00%			

Źródło: Wytoczne dotyczące stosowania jednolitych wskaźników makroekonomicznych będących podstawą oszacowania skutków finansowych projektowanych ustaw. Aktualizacja – 28 maja 2019 r., (www.mf.gov.pl), Warszawa 2019.

Prognozę oparto o następujące założenia:

- 1) dla roku 2020 przyjęto wartości wynikające z uchwały budżetowej na rok 2020,
- 2) dla lat 2021-2030 prognozę wykonano poprzez indeksację o wskaźniki dynamiki inflacji, dynamiki PKB oraz dynamiki realnej wynagrodzeń brutto.

Podzielenie prognozy w powyższy sposób pozwala na realną ocenę możliwości inwestycyjno-kredytowych gminy.

Zgodnie z przyjętym założeniem, dochody i wydatki bieżące w roku 2020 uwzględnione w WPF wynikają z wartości zawartych w projekcie budżetu na 2020 rok. Od 2021 roku dochody i wydatki bieżące ustalono za pomocą wskaźników inflacji, wskaźnika dynamiki PKB oraz wskaźnika dynamiki realnej wynagrodzeń brutto. W tym celu, posłużono się metodą indeksacji wartości bazowych o odpowiednio przypisany dla każdej kategorii budżetowej wskaźnik. Waga zmiennej makroekonomicznej oznacza w jakim stopniu dochody lub wydatki zależą od poziomu wskaźnika z danego roku. Indeksowana zostaje wartość na rok przyszły.

Sposób indeksacji za pomocą wag przedstawia poniższy wzór:

$$Y_1 = Y_0 * (1 + CPI * u_{CPI}) * (1 + PKB * u_{PKB}) * (1 + WB * u_{WB})$$

gdzie:

$Y_1$  - wartość prognozowana danej kategorii dochodów bądź wydatków budżetowych;

$Y_0$  - wartość danej kategorii dochodów bądź wydatków budżetowych w roku poprzedzającym;

$CPI$  - wartość wskaźnika inflacji w roku prognozowanym;

$u_{CPI}$  - waga przypisana wskaźnikowi CPI, będąca jego rzeczywistym wpływem na prognozowaną kategorię;

$PKB$  - wskaźnik dynamiki PKB;

$u_{PKB}$  - waga przypisana wskaźnikowi dynamiki PKB, będąca jego rzeczywistym wpływem na prognozowaną kategorię;

$WB$  - wskaźnik dynamiki realnej wynagrodzeń brutto w gospodarce narodowej;

$u_{WB}$  - waga przypisana wskaźnikowi dynamiki WB, będąca jego rzeczywistym wpływem na prognozowaną kategorię.

## 2. Dochody

Prognozy dochodów Gminy Krobia dokonano w podziałach merytorycznych, a następnie sklasyfikowano w podziały wymagane ustawowo. Podział merytoryczny został sporządzony za pomocą paragrafów klasyfikacji budżetowej i objął dochody bieżące i majątkowe.

Dochody bieżące prognozowano w podziale na:

1. dochody z tytułu udziału we wpływach z podatku dochodowego od osób fizycznych;
2. dochody z tytułu udziału we wpływach z podatku dochodowego od osób prawnych;
3. subwencję ogólną;
4. dotacje i środki przeznaczone na cele bieżące;
5. pozostałe dochody (m. in.: podatki i opłaty lokalne, wpływy z usług, odsetki od środków na rachunkach bankowych), w tym: z podatku od nieruchomości.

Dochody majątkowe dotyczą dotacji i środków przeznaczonych na inwestycje;

### 2.1 Dochody bieżące

Uwzględniając dotychczasowe kształtowanie się dochodów budżetu Gminy Krobia oraz przewidywania na następne lata, w poszczególnych kategoriach dochodów bieżących posłużono się metodą indeksacji wartości bazowych o odpowiednio przypisany dla każdej kategorii budżetowej wskaźnik, za pomocą następujących wag:

**Tabela 2. Wagi dla danych makroekonomicznych przyjęte do wyliczeń prognozy dochodów bieżących**

Wyszczególnienie	INF	PKB
dochody z udziału w PIT	30,00%	70,00%
dochody z udziału w CIT	30,00%	70,00%
subwencja ogólna	30,00%	70,00%
dotacje bieżące	30,00%	70,00%
z podatku od nieruchomości	30,00%	70,00%

Źródło: Opracowanie własne.

### Podatek od nieruchomości

Stosownie do przepisów ustawy o podatkach i opłatach lokalnych wysokość stawek podatku od nieruchomości nie mogą przekroczyć górnych granic stawek kwotowych ogłoszonych przez Ministra Finansów. Wpływy z tytułu podatku od nieruchomości na 2019 rok zaplanowano w oparciu o podjętą w dniu 30.10.2019 r. uchwałę w sprawie określenia wysokości rocznych stawek podatku od nieruchomości na 2020 rok.

W latach następnych zakłada się wzrostowy trend wpływów z tego podatku i zwiększanie dochodów będących konsekwencją planowanego wzrostu stawek podatkowych oraz corocznego przyrostu przedmiotów opodatkowania związanych z prowadzeniem działalności gospodarczej oraz budynków mieszkalnych – wzrost o wskaźnik PKB i wskaźnik inflacji.

### **Udział w podatkach centralnych**

Jako, że ta grupa dochodów pozostaje w bardzo silnym związku z sytuacją makroekonomiczną kraju, przy szacowaniu dochodów z tytułu udziałów w podatku dochodowym od osób fizycznych (PIT) oraz od osób prawnych (CIT) w latach 2020-2030 wzięto pod uwagę założony wskaźnik PKB i wskaźnik inflacji i wskaźnik inflacji.

### **Subwencje i dotacje na zadania bieżące**

Planowaną kwotę subwencji ogólnej oraz dotacji celowych z budżetu państwa (innych niż środki na dofinansowanie realizacji projektów europejskich) na 2019 rok przyjęto w oparciu o informacje przekazane przez Ministra Finansów. W kolejnych latach prognozy założono wzrost kwoty otrzymywanych dotychczas cyklicznych subwencji i dotacji celowych z budżetu państwa w oparciu o prognozowany wskaźnik PKB i wskaźnik inflacji. Z prognoz opartych o wskaźniki wyłączono dotacje i środki unijne, o których mowa poniżej.

W zakresie dochodów bieżących w latach 2021 – 2023 przyjęto dodatkowe środki i dotacje z tytułu realizacji projektów na podstawie zawartych umów lub promes.

### **Rok 2021 – kwota 1 837 310,99 zł:**

- Nauka poprzez doświadczanie i eksperymentowanie w Lokalnym Centrum Popularyzacji Nauki, Edukacji i Innowacji w Krobi – 159 338,43 zł – projekt unijny, na podstawie zawartej umowy o dofinansowanie,
- Krobskie Centrum Usług Społecznych – 592 743,49 zł – projekt unijny,
- Lokalne Centrum Popularyzacji Nauki .. -1 045,50 zł
- Radosny Maluch – pierwszy żłobek w Krobi - projekt unijny na podstawie informacji o dofinansowaniu – 741 172,82 zł,
- Wspieramy rozwój edukacji przedszkolnej w Krobi – 337 910,75 zł – na podstawie informacji o dofinansowaniu projektu,
- Rewitalizacja społeczno – przestrzenna zdegradowanego obszaru Krobia Centrum – promocja projektu – 5 100,00 zł (dochody bieżące UE i z budżetu państwa).

### **Rok 2022 – kwota 756 449,57 zł:**

- Krobskie Centrum Usług Społecznych – 655 727,60 zł – projekt unijny,
- Radosny Maluch – pierwszy żłobek w Krobi - projekt unijny na podstawie informacji o dofinansowaniu – 100 721,97 zł,

### **Rok 2023 – kwota 307 681,23 zł:**

- Krobskie Centrum Usług Społecznych – 307 681,23 zł – projekt unijny.

## **2.2 Dochody majątkowe**

Waloryzacji o wskaźniki makroekonomiczne nie poddano dochodów o charakterze majątkowym. Dochody majątkowe pozbawione są regularności, a ich poziom uzależniony m.in. od skuteczności w pozyskiwaniu środków i alokacji na zadania gminy

W 2020 roku i w kolejnych latach prognozy nie planuje się dochodów ze sprzedaży majątku.

Dochody majątkowe w roku 2020 i w latach następnych (do roku 2022) wynikają w całości z realizowanych projektów unijnych lub krajowych w zakresie gminnej infrastruktury – w zakresie roku 2020 omówiono w uzasadnieniu do projektu uchwały budżetowej na rok 2020.

W latach 2021 – 2022 dochody majątkowe to:

**Rok 2021 – kwota 6 540 395,35 zł**

- Rewitalizacja społeczno – przestrzenna zdegradowanego obszaru Krobia Centrum – Centrum Bibliotecznego - Kulturalne KROB\_KULT – 1 875 350,37 zł,
- Rewitalizacja społeczno – przestrzenna zdegradowanego obszaru Krobia Centrum – Rynek – 1 740 175,76 zł,
- Rewitalizacja społeczno – przestrzenna zdegradowanego obszaru Krobia Centrum – Wyspa Kasztelańska – 642 053,37 zł,
- Krobskie Centrum Usług Społecznych – 275 542,50 zł,
- Rewitalizacja społeczno – przestrzenna zdegradowanego obszaru Krobia Centrum - Rewitalizacja przestrzeni miejskiej Krobi – przebudowa ciągu komunikacyjnego ulic: Szkolnej, Plac Kościuszki, Ogród Ludowy i Prof.. Józefa Zwierzyckiego – 1 653 496,71 zł,
- Wykorzystanie OZE – świetlica Sułkowice i Potarzyca – 38 822,65 zł,
- Lokalne Centrum Popularyzacji .. – 314 953,99 zł.

**Rok 2022 – kwota 3 087 097,61 zł**

- Rewitalizacja społeczno – przestrzenna zdegradowanego obszaru Krobia Centrum – Wyspa Kasztelańska – 2 341 308,00 zł,
- Rewitalizacja społeczno – przestrzenna zdegradowanego obszaru Krobia Centrum – Rynek – 745 789,61 zł,

### **3. Wydatki**

Prognozy wydatków Gminy Krobia dokonano w podziale na kategorie wydatków bieżących i wydatków majątkowych.

#### **3.1 Wydatki bieżące**

Wydatki bieżące prognozowano w podziale na:

- 1) wydatki na poręczenia i gwarancje;
- 2) wydatki związane z obsługą zadłużenia, w tym odsetki i dyskonto;
- 3) wynagrodzenia i składki od nich naliczane;
- 4) pozostałe wydatki bieżące.

Zgodnie z założeniami przyjętymi przy prognozie dochodów, dla wydatków bieżących w roku 2020 przyjęto dane z uchwały budżetowej. W latach 2021-2030 dokonano indeksacji o wagi wskaźników inflacji. O ile w przypadku wydatków na wynagrodzenia, pochodnych od wynagrodzeń i pozostałych wydatków bieżących możliwość zastosowania indeksacji jest uzasadniona, o tyle wydatki związane z obsługą długu są ściśle uzależnione od zawartych w umowach kredytowych, pożyczkowych i emisji obligacji postanowień. Wydatki na wynagrodzenia w roku 2020 zwiększono o poziom 1% (wzrost jest związany obligatoryjną korektą wynikającą ze zmiany dodatków za wysługę lat i wzrostem minimalnego wynagrodzenia w gospodarce, który może dotyczyć części pracowników najniższej uposażonych). Od roku 2021 wzrost wynagrodzeń jest już na poziomie inflacji.

#### **3.2 Wydatki majątkowe**

Wydatki majątkowe obejmują przede wszystkim przedsięwzięcia inwestycyjne, które ujęto w załączniku nr 2 do Wieloletniej Prognozy Finansowej Gminy Krobia na lata 2020-2030. W kolejnych latach wydatki majątkowe zostały zaplanowane tak aby pokryły pozostałą po spłacie zobowiązań część tzw. wolnych środków.

Oprócz przedsięwzięć przewidzianych w WPF zaplanowano niezbędne wydatki w ramach wkładu własnego na zadania wynikające z ustawy o drogach publicznych czy inne istotne wydatki w zakresie gminnej infrastruktury.

#### 4. Wynik budżetu

Wynik budżetu w prognozowanym okresie jest ściśle powiązany z przyjętymi założeniami do prognozy dochodów i wydatków. Fakt prognozowania w oparciu o dane makroekonomiczne o niewielkiej zmienności powoduje zrównoważony i stabilny wzrost dochodów oraz wydatków bieżących, któremu można przypisać cechy statystyczne. W całym prognozowanym okresie utrzymana została relacja z art. 242 (brak deficytu bieżącego). Wynik finansowy budżetu od roku 2022 pozwala na spłatę zobowiązań zaciągniętych do roku 2020.

Tabela 3. Wynik budżetu Gminy Krobia

	2021	2022	2023	2024
<b>Dochody</b>	68 411 824,62	66 698 559,61	65 519 806,00	67 485 400,00
<b>Wydatki</b>	77 886 597,62	65 198 559,61	64 019 806,00	65 985 400,00
<b>Wynik budżetu</b>	-9 474 773,00	1 500 000,00	1 500 000,00	1 500 000,00
	2025	2026	2027	2028
<b>Dochody</b>	69 509 963,00	71 664 772,00	73 886 379,00	76 102 970,00
<b>Wydatki</b>	67 509 963,00	69 414 772,00	71 136 379,00	73 352 970,00
<b>Wynik budżetu</b>	2 000 000,00	2 250 000,00	2 750 000,00	2 750 000,00
	2029	2030		
<b>Dochody</b>	78 233 853,00	80 424 400,00		
<b>Wydatki</b>	75 483 853,00	77 924 400,00		
<b>Wynik budżetu</b>	2 750 000,00	2 500 000,00		

Źródło: Opracowanie własne.

#### 5. Przychody

W okresie objętym prognozą planuje się pozyskać przychody w roku 2020 i 2021 na pokrycie planowanego deficytu budżetowego i spłatę zobowiązań – kwota 10 250 000,00 zł (5 000 000,00 zł w roku 2020 i 5 250 000,00 zł w roku 2021). Spłata tego zobowiązania planowana jest na lata 2027 -2030.



## 6. Rozchody

Na dzień 1.01.2020 planowana kwota zadłużenia, wpływająca na kształtowanie się wskaźnika faktycznej obsługi zadłużenia, wynikająca z zaciągniętych kredytów, pożyczek i wyemitowanych obligacji wynosi 12 200 000,00 zł, a jego spłata planowana jest do roku 2030.

### 6a. Dodatkowe informacje o kwocie długu.

Gmina Krobia zamierza realizować zadanie związane z poprawą efektywności oświetlenia drogowego. Kwoty limitów na przedsięwzięcie zostały ustalone w załączniku nr 2 w zakresie lat 2021 – 2029: „Modernizacja i konserwacja oświetlenia drogowego – poprawa bezpieczeństwa ruchu pojazdów i pieszych”. Zobowiązanie z tego tytułu kwalifikuje się do zaliczenia na poczet długu publicznego, który będzie spłacany z wydatków bieżących – kwota 1 968 000,00 zł. W związku z powyższym kwotę tę ujęto w odpowiednich pozycjach załącznika nr 1 w zakresie kwoty nominalnej długu (np. kolumna 6 i 6.1), czy spłat w kolumnach 10.7,10.7.2, 10.7.2.1 i 10.7.2.1.1. Koszt dodatkowy związany z obsługą zobowiązania (342 884,60 zł) wliczono w kolumnie 2.1.3.

Poniższa tabela prezentuje kwotę całego zobowiązania z podziałem na wartość nominalną i koszty obsługi zobowiązania.

**Tabela 4. Podział kwoty zobowiązania z tytułu poprawy efektywności oświetlenia drogowego.**

rok	wartość nominalna poprawy efektywności oświetlenia	obsługa zobowiązania	razem
2021	188 249,77	68 515,18	256 764,95
2022	195 217,56	61 547,40	256 764,96
2023	202 443,23	54 321,73	256 764,96
2024	209 936,33	46 828,61	256 764,94
2025	217 706,81	39 058,15	256 764,96
2026	225 764,91	31 000,03	256 764,94
2027	234 121,24	22 643,71	256 764,95
2028	242 786,86	13 978,09	256 764,95
2029	251 773,29	4 991,70	256 764,99
	1 968 000,00	342 884,60	2 310 884,60

Źródło: Opracowanie własne.

## 7. Relacja z art. 243 ustawy o finansach publicznych

Zgodnie z art. 243 ust. 1 ustawy z dnia 27 sierpnia 2009 r. o finansach publicznych (t.j. Dz. U. z 2019 r. poz. 869 z późn. zm.) od 1 stycznia 2014 r. obowiązuje indywidualny wskaźnik zadłużenia dla samorządów. Według przepisów roczna wartość spłat zobowiązań i ich obsługi do planowanych dochodów bieżących pomniejszonych o dotacje i środki przeznaczone na cele bieżące nie może przekroczyć wskaźnika maksymalnej obsługi

zadłużenia uwzględniającego wyłączenia wskazane w art. 243 ust. 3, 3a oraz 3b powyższej ustawy.

Od 1 stycznia 2020 r. wskaźnik faktycznej obsługi zadłużenia został uzupełniony o umowy, które wywołują skutki ekonomiczne podobne do kredytu, pożyczki, depozytu czy emisji papierów wartościowych (zaciągnięte po 1 stycznia 2019 roku). Włączenie do wskaźnika obsługi zadłużenia ww. umów dotyczy zarówno spłaty rat, jak również wydatków bieżących na ich obsługę (odsetki, prowizje, opłaty).

Kształt indywidualnego wskaźnika obsługi zadłużenia został obliczony zgodnie z wytycznymi dla okresów dostosowawczych, tj.:

1. na lata 2020-2025 w oparciu o art. 9 ust. 1 ustawy z dnia 14 grudnia 2018 r. o zmianie ustawy o finansach publicznych oraz niektórych innych ustaw;
2. od roku 2026 w oparciu o art. 9 ust. 2 ustawy z dnia 14 grudnia 2018 r. i zmianie ustawy o finansach publicznych oraz niektórych innych ustaw.

**Tabela 5. Kształtowanie się relacji z art. 243 uofp**

	2020	2021	2022	2023	2024
Obsługa zadłużenia (fakt. i plan. po wyłączeniach)	4,56%	6,22%	6,04%	5,81%	5,54%
Maksymalna obsługa zadłużenia (wg planu po III kwartale 2019)	16,63%	13,18%	11,17%	11,43%	11,48%
Maksymalna obsługa zadłużenia (wg przewidywanego wykonania 2019)	18,65%	15,20%	13,19%	11,43%	11,48%
Zachowanie relacji z art. 243 (w oparciu o przewidywane wykonanie)	Tak	Tak	Tak	Tak	Tak
	2025	2026	2027	2028	2029
Obsługa zadłużenia (fakt. i plan. po wyłączeniach)	5,92%	5,79%	6,54%	6,23%	5,95%
Maksymalna obsługa zadłużenia (wg planu po III kwartale 2019)	12,45%	12,17%	12,84%	13,43%	14,39%
Maksymalna obsługa zadłużenia (wg przewidywanego wykonania 2019)	12,45%	12,99%	12,84%	13,43%	14,39%
Zachowanie relacji z art. 243 (w oparciu o przewidywane)	Tak	Tak	Tak	Tak	Tak

wykonanie)					
	<b>2030</b>				
<b>Obsługa zadłużenia (fakt. i plan. po wyłączeniach)</b>	4,73%				
<b>Maksymalna obsługa zadłużenia (wg planu po III kwartale 2019)</b>	15,22%				
<b>Maksymalna obsługa zadłużenia (wg przewidywanego wykonania 2019)</b>	15,22%				
<b>Zachowanie relacji z art. 243 (w oparciu o przewidywane wykonanie)</b>	Tak				

Źródło: Opracowanie własne.

Graficzne przedstawienie relacji prezentuje wykres poniżej.

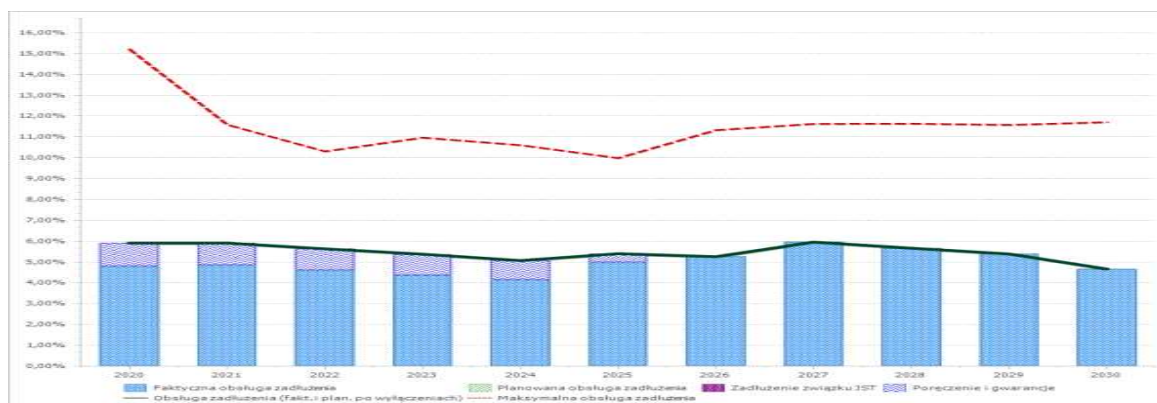

Źródło: Opracowanie własne

*W zakresie pozycji 2.1.1.załącznika nr 1 – wydatki bieżące na wynagrodzenia i składki od nich naliczane – ujęto tylko wynagrodzenia osobowe, bezosobowe wraz z pochodnymi z czwartą cyfrą finansowania „0”.*

W zakresie kolumny 10.11 (dotyczy wydatków bieżących na przeciwdziałanie „COVID-19” ujęto wydatki w następującej klasyfikacji budżetowej:

- dział 754 rozdział 75412 – paragraf 4210 – kwota 13 262,09 zł – wydatki bieżące związane z zakupem środków ochrony osobistej (kombinezony, przyłbice), środków do dezynfekcji dla strażaków OSP realizujących działania w zakresie przeciwdziałania rozprzestrzenianiu się COVID-19,
- dział 754 rozdział 75421 – paragraf 2780 – kwota 39 700,00 zł – dotacja dla SP ZOZ w Gostyniu na zakup środków ochrony osobistej (m.in. ratownicy medyczni stacjonujący w Krobi),
- dział 754 rozdział 75421 – paragraf 4210 i 4300 – kwota 92 197,05 zł – zakupy związane z wyposażeniem placówek, Urzędu i innych instytucji w środki ochrony osobistej, materiały i urządzenia do dezynfekcji

RAZEM: 145 259,14 zł

## 8. Przedsięwzięcia

W załączniku wykazano wieloletnie przedsięwzięcia w zakresie wydatków inwestycyjnych, jak i bieżących, a mianowicie:

1. Programy, projekty lub zadania związane z programami realizowanymi z udziałem środków, o których mowa w art. 5 ust. 1 pkt 2 i 3:
  - a) Krobskie Centrum Usług Społecznych - projekt 7.2.2. - włączenie społeczne osób wykluczonych, walka z ubóstwem i wszelką dyskryminacją (853/85395),
  - b) Krobskie Centrum Usług Społecznych - projekt 9.1.2. - włączenie społeczne osób wykluczonych, walka z ubóstwem i wszelką dyskryminacją (853/85395),
  - c) Nauka poprzez doświadczanie i eksperymentowanie w Lokalnym Centrum Popularyzacji Nauki, Edukacji i Innowacji w Krobi (801/80195),
  - d) Radosny MALUCH – pierwszy żłobek w Krobi (855/85505) – zapewnienie opieki nad dziećmi do lat 3,
  - e) Rewitalizacja społeczno – przestrzenna zdegradowanego obszaru Krobia Centrum –promocja projektu,
  - f) Wspieramy rozwój edukacji przedszkolnej w Krobi – poprawa dostępności edukacji przedszkolnej,
  - g) Rewitalizacja społeczno – przestrzenna zdegradowanego obszaru Krobia Centrum – - Centrum Biblioteczno - Kulturalne KROB\_KULT,
  - h) Rewitalizacja społeczno – przestrzenna zdegradowanego obszaru Krobia Centrum - Rewitalizacja przestrzeni miejskiej Krobi – przebudowa ciągu komunikacyjnego ulic: Szkolnej, Plac Kościuszki, Ogród Ludowy i Prof.. Józefa Zwierzyckiego - poprawa bezpieczeństwa ruchu oraz ochrona,
  - i) Rewitalizacja społeczno – przestrzenna zdegradowanego obszaru Krobia Centrum - Rewitalizacja przestrzeni miejskiej Krobi - przebudowa Rynku- poprawa bezpieczeństwa ruchu oraz infrastruktury gminnej,
  - j) Rewitalizacja społeczno – przestrzenna zdegradowanego obszaru Krobia Centrum – Wyspa Kasztelańska - centrum kulturalne i społeczne,
  - k) Wykorzystanie OZE w celu optymalizacji zużycia energii w gminnych obiektach użyteczności publicznej - świetlica wiejska w Potarzycy – lata 2019 – 2020,
  - l) Wykorzystanie OZE w celu optymalizacji zużycia energii w gminnych obiektach użyteczności publicznej - świetlica wiejska w Sułkowicach – lata 2019 – 2020,
  - m) Lokalne Centrum Popularyzacji Nauki, Edukacji i Innowacji w Krobi,
  - n) Najem lokali na cele związane ze wspólną obsługą administracyjno - finansową jednostek organizacyjnych Gminy Krobia – lata 2020 – 2023.
  - o) Rewitalizacja przestrzeni miejskiej Krobi – budowa i przebudowa gminnych ciągów komunikacyjnych ulic: Poznańskiej, Polnej, Targowej oraz łącznika ulic: Polnej, Targowej i Kobylińskiej - cel: usprawnienie warunków komunikacji oraz rewitalizacja Miasta

*Wszystkie pozycje w tej części są zgodne z uchwałą budżetową na rok 2020.*

2. Programy, projekty lub zadania związane z umowami partnerstwa publiczno- prywatnego:

- a) Zaprojektowanie oraz przebudowa ul. 1 Maja i ul. Kasztelańskiej w Krobi – cel: usprawnienie warunków komunikacji,

*Wszystkie pozycje w tej części są zgodne z uchwałą budżetową na rok 2020.*

2. Inne programy, projekty i zadania:

**I. BIEŻĄCE**

- a) Dowozy uczniów do szkół - realizacja zadań oświatowych,
- b) Modernizacja i konserwacja oświetlenia drogowego - poprawa bezpieczeństwa ruchu pojazdów i pieszych,
- c) Sporządzenie miejscowych planów zagospodarowania przestrzennego w miejscowości Krobia,
- d) Umowa - ubezpieczenie mienia gminy - zapewnienie ochrony mienia gminnego,
- e) Szkolenia dla interesariuszy Planu Gospodarki Niskoemisyjnej w zakresie idei proekologicznej - cel: ochrona środowiska naturalnego,
- f) Umowa w zakresie obsługi bankowej i kasowej budżetu gminy Krobia,
- g) Umowa w zakresie optymalizacji zarządzania długiem,
- h) Wykonanie usługi oświetleniowej na terenie Gminy Krobia w nowych lokalizacjach, cel: poprawa bezpieczeństwa ruchu drogowego,
- i) Zimowe utrzymanie dróg,
- j) Modernizacja oświetlenia wewnętrznego wraz z instalacją systemu inteligentnego zarządzania budynkami oraz wymiana sprzętu biurowego w budynkach użyteczności - cel: ochrona środowiska naturalnego,
- k) Najem lokali na cele związane ze wspólną obsługą administracyjno - finansową jednostek organizacyjnych Gminy Krobia – lata 2020 - 2023

*Wszystkie pozycje w tej części są zgodne z uchwałą budżetową na rok 2020.*

**II. MAJĄTKOWE**

- l) Budowa ciągów pieszo - rowerowych na terenie Gminy Krobia - cel: poprawa bezpieczeństwa ruchu oraz ochrona środowiska naturalnego,
- m) Budowa dwóch budynków mieszkalnych jednorodzinnych w zabudowie bliźniaczej wraz z instalacją gazową i przydomową oczyszczalnią ścieków w Domachowie,
- n) Budowa i modernizacja dróg i chodników w Gminie, cel: usprawnienie warunków komunikacji,
- o) Modernizacja i budowa obiektów sportowych w Gminie, cel: poprawa warunków do uprawiania sportu przez mieszkańców,
- p) Modernizacja oświetlenia ulicznego oraz zastosowanie nowoczesnego oświetlenia hybrydowego - cel: ochrona środowiska naturalnego,
- q) Pomoc finansowa dla Gminy Pępowo na zadanie: "Przebudowa i rozbudowa oczyszczalni ścieków w m. Pępowo" - poprawa środowiska naturalnego, ochrona wód przed zanieczyszczeniem,
- r) Przebudowa budynku administracyjnego w Krobi przy ul. Powstańców Wlkp. 126
- s) Przebudowa ulic Kopernika, Cichej i Kwiatowej w ciągu dróg gminnych w Krobi,
- t) Termomodernizacja obiektów użyteczności publicznej,
- u) Zakup pojazdów niskoemisyjnych oraz ECO-DRIVING - cel: ochrona środowiska naturalnego,
- v) Rewitalizacja przestrzeni miejskiej Krobi – budowa i przebudowa gminnych ciągów komunikacyjnych ulic: Poznańskiej, Polnej, Targowej oraz łącznika ulic: Polnej, Targowej i Kobylińskiej - cel: usprawnienie warunków komunikacji oraz rewitalizacja Miasta,

- w) Przebudowa ulicy Fabrycznej w ciągu drogi gminnej w miejscowości Pudliszki – cel: poprawa bezpieczeństwa uczestników ruchu oraz estetyki miejscowości

W zakresie przedsięwzięcia: „Umowa - ubezpieczenie mienia gminy - zapewnienie ochrony mienia gminnego” ostatnia płatność nastąpi w roku 2020, a umowa obowiązuje do roku 2021. W zakresie projektu „Wspieramy rozwój edukacji przedszkolnej w Krobi – poprawa dostępności edukacji przedszkolnej” czy „Radosny Maluch ...” (część inwestycyjna projektu) okres realizacji wskazano od roku 2019 (przygotowanie procedur zamówień publicznych), a płatności zaplanowano zgodnie z wnioskiem o dofinansowanie od roku 2020.

W zakresie zadania: „Przebudowa ulicy Fabrycznej w ciągu drogi gminnej w miejscowości Pudliszki” limit wydatków został ustalony począwszy od roku 2021 (środki w ramach funduszu sołeckiego zgodnie z wolą mieszkańców), natomiast okres realizacji dotyczy również roku 2020, kiedy powinna rozpocząć się procedura wyłonienia wykonawcy, który opracuje dokumentację techniczną.

Wszystkie zadania wpisane w zakresie przedsięwzięć i ujęte w załączniku nr 2 do WPF na lata 2020 – 2030 są w pełni zgodne z zapisami w uchwale budżetowej na rok 2020.